

Protocollo n. 1325 del 24/02/2014



# *Comune di Dignano*

*Provincia di Udine*

*RELAZIONE DI FINE MANDATO ANNI 2009-2014.  
Forma Semplificata.*

(articolo 4 del decreto legislativo 6 settembre 2011, n.149)

## Premessa

La presente relazione viene redatta ai sensi dell'articolo 4 del decreto legislativo 6 settembre 2011, n. 149, a norma degli articoli 2, 17, e 26 della legge del 5 maggio 2009, n.42" e in conformità all'allegato C) del Decreto del Ministro dell'Interno, di concerto con il Ministro dell'Economia e Finanze del 26.04.2013 (G.U. serie generale n. 124 del 29.05.2013) per descrivere le principali attività normative amministrative svolte durante il mandato, con specifico riferimento alle lettere "a", "b", "c", "d", "e" ed "f" del su richiamato schema di cui all'allegato C).

La maggior parte delle tabelle, di seguito riportate, sono desunte dagli schemi dei certificati al bilancio ex art.161 del tuoele e dai questionari inviati dall'organo di revisione economico finanziario alle Sezioni regionali di controllo della Corte dei Conti, ai sensi dell'articolo 1, comma 166 e seguenti della legge n.266 del 2005. Pertanto i dati qui riportati trovano corrispondenza nei citati documenti oltre che nella contabilità dell'ente.

## PARTE I DATI GENERALI

### 1.1 Popolazione:

	2009	2010	2011	2012	2013
Residenti al 31/12	2406	2430	2395	2380	2369

### 1.2 Organi Politici:

- **SINDACO:** Turridano Giambattista;
- **GIUNTA:** n.4 Assessori, sigg. : Zuccolo Riccardo, Bertolissio Donatella, Bisaro Filippo, Orlando Vittorio (Vicesindaco);
- **CONSIGLIERI COMUNALI:** n.13 Consiglieri Comunali, Sigg. : Turridano Giambattista, Orlando Vittorio, Bertolissio Donatella, Bisaro Filippo, Viola Alessio, Orlando Marcello, Bello Arianna, Zuccolo Riccardo, Toller Luigi, Burelli Flavio, Serafini Pamela, Lombardi Anna Clara e Vignuda Michela.  
Successivamente, Lombardi Anna Clara è stata surrogata da Cescutti Denis il 14 aprile 2011, causa decesso.

### 1.3 Struttura Organizzativa: viene rappresentata nel grafico sottostante con la precisazione che :

***l'Ufficio Segreteria*** conta n. 1 unità a tempo pieno – cat. B);

***l'Ufficio Demografico*** conta n. 1 unità a tempo pieno - cat. C) e n. 1 unità a tempo pieno cat. B);

***l'Ufficio Ragioneria*** conta n. 2 unità a tempo pieno cat. C), di cui una in convenzione a tempo pieno presso il Comune di Rive d'Arcano.

(nell'area amministrativa è collocata n. 1 unità a tempo pieno – cat. B) addetta alla mensa scolastica)

***Il Servizio Tecnico manutentivo e Tributi*** conta: un Responsabile – T.P.O. cat.D) dipendente del Comune di Rive d'Arcano (operante al 50% presso quest'Ente in convenzione);

***l'Ufficio Tributi*** conta n. 1 unità a tempo pieno cat. C), dipendente del Comune di Rive d'Arcano (operante al 50% presso quest'Ente in convenzione);

***l'Ufficio Tecnico*** – opere pubbliche e manutenzioni - conta n. 2 unità a tempo pieno cat. C), operanti al 50% presso il Comune di Rive d'Arcano in convenzione e n. 2 unità a tempo pieno - cat. B), e – edilizia privata - conta n. 1 unità a tempo pieno cat. C), dipendente del Comune di Rive d'Arcano (operante al 50% presso quest'Ente in convenzione);

***Il Servizio Vigilanza*** conta: un Responsabile – T.P.O. cat. Pla dipendente del Comune di S. Daniele (operante presso quest'Ente in convenzione) e n. 2 dipendenti dell'Ente cat. Pla) (operanti in convenzione con i Comuni di S. Daniele – capofila – e Rive d'Arcano e Ragogna.

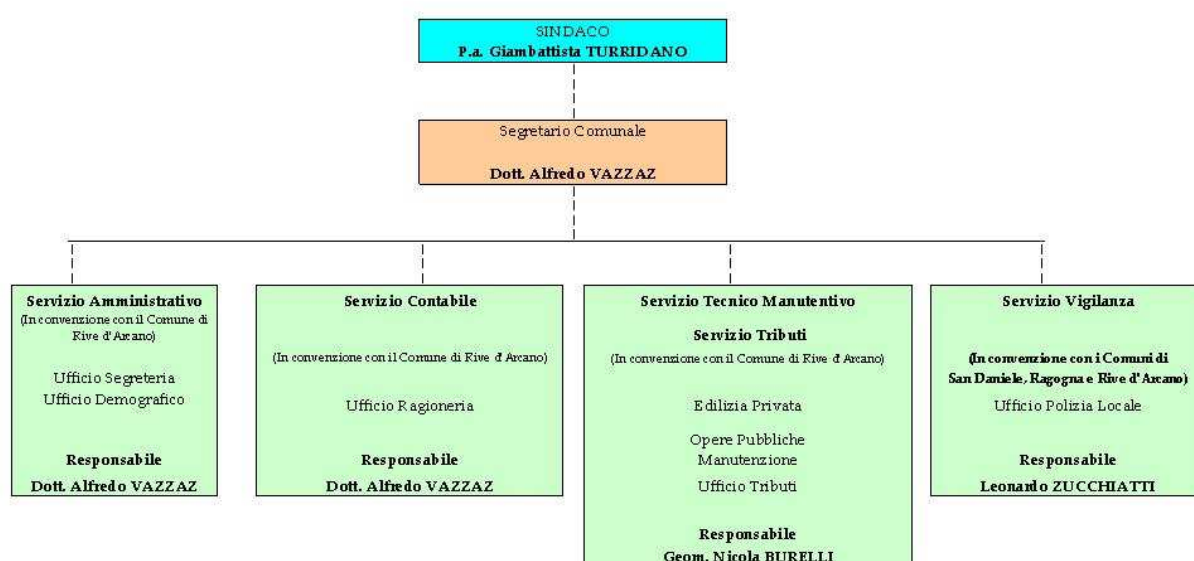

**1.4 Condizione giuridica dell'Ente:** Non commissariato da: inizio mandato (08.06.2009, proclamazione degli eletti) fino ad oggi.

**1.5 Condizione finanziaria dell'Ente:** L'ente non ha dichiarato il dissesto finanziario, nel periodo del mandato, ai sensi dell'art. 244 del TUOEL e il predissesto finanziario ai sensi dell'art. 243-bis. Infine non è ricorso al fondo di rotazione di cui all'art. 243-ter, 243-quinques del TUOEL e del contributo di cui all'art. 3-bis del D.L. n. 174/2012 convertito nella legge n. 213/2012 .

**1.6 Situazione di contesto interno/esterno:** Si descrive in sintesi, per ogni settore/servizio fondamentale, le principali criticità riscontrate e le soluzioni realizzate durante il mandato:

All'atto di insediamento di quest'Amministrazione il Comune di Dignano aveva in essere n. 4 convenzioni per la gestione associata di servizi e uffici con il Comune di Rive d'Arcano e precisamente: servizi tecnici e ufficio tributi (con scadenza 31.03.2014), servizio contabile

(con scadenza 31.12.2014) e ufficio del Segretario Comunale (con scadenza fino al 60° giorno successivo al termine del mandato e rinnovato negli stessi termini con atto consiliare n.25 del 22 aprile 2009); con deliberazione consiliare n. 57 del 30.12.2010 si estese il livello di collaborazione tra gli stessi Enti anche con riferimento all'ufficio demografico ed all'ufficio di segreteria nei termini puntualizzati nel testo convenzionale del 31.12.2010, la cui scadenza venne fissata al 31.12.2016; con delibera consiliare n.63 del 9 dicembre 2009 è stata approvata la convenzione per lo svolgimento associato del servizio di Polizia Locale tra i comuni di Dignano, Ragogna, Rive d'Arcano e San Daniele del Friuli, la durata della convenzione è stata determinata in anni 6 con decorrenza 01.01.2010 e conclusione al 31.12.2015 (rinnovabile).

2. **Parametri obiettivi per l'accertamento della condizione di Ente strutturalmente deficitario ai sensi dell'art. 242 del TUOEL:** si indicano i parametri obiettivi di deficitarietà risultati positivi all'inizio e alla fine del mandato.

Parametri Obiettivi	Rendiconto inizio mandato	Rendiconto fine mandato
Parametri Positivi	<p><b>1 su 10:</b></p> <p>Volume dei residui attivi di nuova formazione provenienti dalla gestione di competenza e relativi ai titoli I e III, con l'esecuzione delle risorse a titolo di fondo sperimentale di riequilibrio di cui all'articolo 2 del D.Lgs. n.23/2011 o di fondo di solidarietà di cui... esclusi gli accertamenti delle predette risorse a titolo di fondo sperimentale di riequilibrio o di fondo di solidarietà.</p>	<p><b>1 su 10:</b></p> <p>Valore negativo del risultato contabile di fine gestione superiore ai termini di valore assoluto al 5% rispetto alle entrate correnti (ai tali fini il risultato contabile si aggiunge il risultato di amministrazione utilizzato per le spese di investimento).</p>

## **PARTE II**

### **DESCRIZIONE ATTIVITA' NORMATIVA E AMMINISTRATIVA SVOLTE DURANTE IL MANDATO**

1. **Attività Normativa:** Si indica – di seguito – gli atti di modifica statutaria o di modifica/adozione regolamentare, che l'ente ha approvato durante il mandato elettivo. Si indica sinteticamente anche le motivazioni che hanno indotto alle modifiche: Non sono state adottate modifiche statutarie nel corso de mandato elettivo. Per quanto riguarda i regolamenti:

N°	Data	Oggetto	Soggetto che delibera
00054	30/09/2009	Approvazione regolamento per l'acquisizione di beni e servizi in economia.	Consiglio Comunale
00118	18/10/2010	Adozione del Regolamento Comunale per la Gestione dei Rifiuti Urbani.	Giunta Comunale
00155	13/12/2010	Istituzione Pretorio on-line ai sensi del'art.32 della Legge 18/06/2009 n°69 e s.m.i. e approvazione Regolamento per la disciplina	Giunta Comunale

		dell'Albo Pretorio on-line.	
00058	30/12/2010	Approvazione regolamento per la disciplina dell'armamento del Corpo di Polizia Municipale.	Consiglio Comunale
00169	30/12/2010	Approvazione nuovo Regolamento per l'ordinamento degli Uffici e Servizi.	Giunta Comunale
00007	21/02/2011	Approvazione del nuovo regolamento comunale per la gestione dei rifiuti.	Consiglio Comunale
00009	21/02/2011	Modifica "regolamento comunale di contabilità".	Consiglio Comunale
00010	21/02/2011	Modifica del regolamento comunale per il servizio di economato.	Consiglio Comunale
00011	21/02/2011	Modifica "regolamento del Consiglio comunale e delle Commissioni consiliari"	Consiglio Comunale
00040	20/07/2011	Approvazione nuovo "Regolamento per l'uso pubblico degli immobili di proprietà comunale".	Consiglio Comunale
00041	20/07/2011	Approvazione del nuovo "Regolamento per la gestione degli impianti sportivi comunali".	Consiglio Comunale
00044	22/09/2011	Approvazione ulteriore modifica al regolamento di istituzione del "Consiglio Comunale dei Ragazzi".	Consiglio Comunale
00045	22/09/2011	Approvazione Regolamento comunale per il Servizio di trasporti scolastico.	Consiglio Comunale
00004	27/03/2012	Approvazione regolamento comunale per l'utilizzazione e la gestione del sistema di videosorveglianza sul territorio del comune di Dignano e del documento delle scelte operate per l'attivazione di un sistema di videosorveglianza del territorio comunale.	Consiglio Comunale
00019	21/05/2012	Approvazione del Regolamento comunale di "polizia rurale".	Consiglio Comunale
00029	19/07/2012	Approvazione del nuovo "Regolamento di assistenza economica e di accessi ai servizi a favore dei portatori di handicap".	Consiglio Comunale
00046	29/11/2012	Approvazione regolamento per l'utilizzo di Internet in Biblioteca.	Consiglio Comunale
00004	25/03/2013	Approvazione Regolamento comunale sui controlli interni.	Consiglio Comunale
00005	25/03/2013	Approvazione modifica al regolamento per il servizio di economato.	Consiglio Comunale

## 2. Attività tributaria.

**2.1. Politica tributaria locale:** Per ogni anno di riferimento.

**2.1.1. ICI/Imu:** si indicano le tre principali aliquote applicate (abitazione principale e relativa detrazione, altri immobili e fabbricati rurali strumentali, solo per Imu);

<b>Aliquote ICI/IMU</b>	<b>2009</b>	<b>2010</b>	<b>2011</b>	<b>2012</b>	<b>2013</b>
Aliquota abitazione principale	4%	4%	4%	4%	4%
Detrazione abitazione principale	€ 103,29	€ 103,29	€ 103,29	€ 200,00	€ 200,00

Altri immobili	5%	5%	5%	7,6%	7,6%
Fabbricati rurali e strumentali (solo IMU)	/	/	/	2%	2%

**2.1.2. Addizionale Irpef:** aliquota massima applicata, fascia di esenzione ed eventuale differenziazione.

<b>Aliquote addizionale Irpef</b>	<b>2009</b>	<b>2010</b>	<b>2011</b>	<b>2012</b>	<b>2013</b>
Aliquota massima	0.40%	0.40%	0.40%	0.40%	0.40%
Fascia esenzione	/	/	/	/	/
Differenziazione aliquote	no	no	no	no	no

**2.1.3 Prelievi sui rifiuti:** si indica il costo di copertura e il costo pro-capite.

<b>Prelievi sui rifiuti</b>	<b>2009</b>	<b>2010</b>	<b>2011</b>	<b>2012</b>	<b>2013</b>
Tipologia di prelievo	TARSU (D.Lgs 507/93)	TARSU (D.Lgs 507/93)	TARSU (D.Lgs 507/93)	TARSU (D.Lgs 507/93)	TARSU (D.Lgs 507/93)
Tasso di copertura	94,44%	92,97%	95,60%	91,14%	100%
Costo del servizio pro capite	€ 74,81	€ 76,13	€ 75,52	€ 80,67	€ 83,24

### **3. Attività Amministrativa.**

**3.1 Sistemi ed esiti dei controlli interni:** l'articolazione del sistema dei controlli interni, è stata oggetto di revisione ed aggiornamento con deliberazione consiliare n.4 del 25 marzo 2013.

Il sistema dei controlli interni, articolato secondo le logiche della pianificazione e controllo per obiettivi, orientato:

- alla verifica dell'efficienza, dell'efficacia e dell'economicità dell'azione svolta,
- alla valutazione dell'adeguatezza delle scelte compiute e della congruenza delle stesse rispetto agli obiettivi definiti,
- al costante mantenimento degli equilibri finanziari della gestione e degli obiettivi di finanza pubblica previsti nel patto di stabilità,

Il sistema di controlli interni prevede, oltre alle attività di controllo sulla regolarità amministrativa e

contabile, assicurata rispettivamente da ogni responsabile di servizio e dal responsabile del

servizio finanziario, anche la formale assegnazione degli obiettivi e delle risorse ai responsabili dei

servizi nonché il procedimento di verifica sullo stato di attuazione degli obiettivi e dei programmi.

**3.1.1. Controllo di gestione:** il controllo di gestione fu previsto in sede di regolamento comunale di contabilità (adottato con deliberazione n. 22 del 28.04.1997) agli artt. 48-53; successivamente, con deliberazione consiliare n. 04 del 25.03.2013 lo stesso istituto fu

oggetto di rivisitazione negli artt. 12 – 14, anche con riferimento all'aggiornamento normativo successivo all'atto consiliare n. 22\1997;

**3.1.2. Valutazione delle performance:** La Delibera di giunta comunale n.72 del 25 giugno 2012 approva il sistema di misurazione e valutazione delle prestazioni.

Il sistema di valutazione permanente delle performance adottato dal Comune di Dignano è orientato alla realizzazione delle finalità dell'ente, al miglioramento della qualità dei servizi erogati e alla valorizzazione della professionalità del personale; la performance è valutata con riferimento alla amministrazione nel suo complesso, alle unità organizzative o aree di responsabilità in cui si articola e ai singoli dipendenti.

La performance viene valutata sotto il profilo organizzativo ed individuale.

Il ciclo di gestione della performance adottato, si sviluppa nelle seguenti fasi:

- definizione e assegnazione degli obiettivi che si intendono raggiungere, dei valori attesi di risultato e dei rispettivi indicatori;
- collegamento tra gli obiettivi e l'allocazione delle risorse;
- monitoraggio in corso di esercizio e attivazione di eventuali interventi correttivi;
- misurazione e valutazione della performance organizzativa ed individuale;

**3.1.3. Controllo sulle società partecipate/controllate ai sensi dell'art. 147-quarter del TUOEL:** l'ente non detiene società partecipate non quotate, ai sensi della norma sopra citata.

### **PARTE III**

#### **SITUAZIONE ECONOMICO FINANZIARIA DELL'ENTE.**

#### **3.1. Sintesi dei dati finanziari a consuntivo del bilancio dell'ente.**

<b>ENTRATE (in euro)</b>	<b>2009</b>	<b>2010</b>	<b>2011</b>	<b>2012</b>	<b>2013</b>	<b>% di incremento/de cremento rispetto al primo anno</b>
Entrate correnti	2.260.839,46	2.173.803,13	2.523.362,32	2.180.339,76	2.191.485,80	-3,06%
Titolo 4 Entrate da alienazioni e trasferimenti di capitale	190.984,30	173.986,90	335.935,50	112.319,47	12.932,01	-93,23%
Titolo 5 Entrate derivanti da accensioni di prestiti	217.411,21	311.248,08	170.000,00	285.000,00	0,00	-100,00%
<b>TOTALE</b>	<b>2.669.234,97</b>	<b>2.659.038,11</b>	<b>3.029.297,82</b>	<b>2.577.659,23</b>	<b>2.204.417,81</b>	<b>196,29%</b>

<b>SPESE (in euro)</b>	<b>2009</b>	<b>2010</b>	<b>2011</b>	<b>2012</b>	<b>2013</b>	<b>% di incremento/de cremento rispetto al primo anno</b>

Titolo 1 Spese correnti	1.891.264,66	1.886.598,68	2.107.665,02	2.100.315,19	2.056.213,60	+8,72%
Titolo 2 spese in conto capitale	665.499,44	651.585,58	561.658,72	601.170,64	39.940,00	-94,00%
Titolo 3 rimborso di prestiti	102.276,83	114.747,64	124.296,44	137.437,28	155.193,67	+51,74%
<b>TOTALE</b>	<b>2.659.040,93</b>	<b>2.652.931,90</b>	<b>2.793.620,18</b>	<b>2.838.923,11</b>	<b>2.251.347,27</b>	<b>-33,54%</b>

<b>PARTITE DI GIRO (in euro)</b>	<b>2009</b>	<b>2010</b>	<b>2011</b>	<b>2012</b>	<b>2013</b>	<b>% di incremento/decremento rispetto al primo anno</b>
Titolo 6 Entrate da servizi per conto di terzi	260.194,89	272.987,32	247.349,52	249.398,54	232.803,61	10,53%
Titolo 4 Spese per servizi per conto di terzi	260.194,89	272.987,32	247.349,52	249.398,54	232.803,61	10,53%

### 3.2 Equilibrio parte corrente del bilancio consuntivo relativo agli anni del mandato.

<b>EQUILIBRIO DI PARTE CORRENTE</b>					
	<b>2009</b>	<b>2010</b>	<b>2011</b>	<b>2012</b>	<b>2013</b>
<b>Totale titoli (I+II+III) delle entrate</b>	2.260.839,46	2.173.803,13	2.523.362,32	2.180.339,76	2.191.485,80
Spese titolo I	1.891.264,66	1.886.598,68	2.107.665,02	2.100.315,19	2.056.213,60
Rimborso prestiti parte del titolo III	102.276,83	114.747,64	124.296,44	137.437,28	155.193,67
<b>Saldo di parte corrente</b>	<b>267.297,97</b>	<b>172.456,81</b>	<b>291.400,86</b>	<b>-57.412,71</b>	<b>-19.921,47</b>
<b>EQUILIBRIO DI PARTE CAPITALE</b>					
	<b>2009</b>	<b>2010</b>	<b>2011</b>	<b>2012</b>	<b>2013</b>
Entrate titolo IV	190.984,30	173.986,90	335.935,50	112.319,47	12.932,01
Entrate titolo V **	217.411,21	311.248,08	170.000,00	285.000,00	0,00
<b>Totale titoli (IV+V)</b>	<b>408.395,51</b>	<b>485.234,98</b>	<b>505.935,50</b>	<b>397.319,47</b>	<b>12.932,01</b>
Spese titolo II	665.499,44	651.585,58	561.658,72	601.170,64	39.940,00
<b>Differenza di parte capitale</b>	<b>257.103,93</b>	<b>166.350,60</b>	<b>55.723,22</b>	<b>203.851,17</b>	<b>27.007,99</b>
Entrate correnti destinate ad investimenti					



Utilizzo avanzo di amministrazione applicato alla spesa in conto capitale [eventuale]	191.438,71	217.565,60	20.091,19	243.934,40	0,00
<b>SALDO DI PARTE CAPITALE</b>	<b>191.438,71</b>	<b>217.565,60</b>	<b>20.091,19</b>	<b>243.934,40</b>	<b>0,00</b>

\*\* Esclusa la categoria "Anticipazioni di cassa"

### 3.3 Gestione di competenza. Quadro riassuntivo.

#### 2009

Riscossioni	(+)	2.078.473,94
Pagamenti	(-)	-1.716.153,50
<b>Differenza</b>	<b>(+)</b>	<b>362.320,44</b>
Residui attivi	(+)	850.955,92
Residui passivi	(-)	-1.203.082,32
<b>Differenza</b>		<b>-352.126,40</b>
<b>Avanzo (+) o Disavanzo (-)</b>		<b>+10.194,04</b>

#### 2010

Riscossioni	(+)	2.250.386,88
Pagamenti	(-)	-2.095.540,79
<b>Differenza</b>	<b>(+)</b>	<b>154.846,09</b>
Residui attivi	(+)	681.638,55
Residui passivi	(-)	-830.378,43
<b>Differenza</b>		<b>-148.739,88</b>
<b>Avanzo (+) o Disavanzo (-)</b>		<b>+6.106,21</b>

#### 2011

Riscossioni	(+)	2.168.642,84
Pagamenti	(-)	-2.008.764,04
<b>Differenza</b>	<b>(+)</b>	<b>159.878,80</b>
Residui attivi	(+)	1.108.004,50
Residui passivi	(-)	-1.032.205,66
<b>Differenza</b>		<b>75.798,84</b>
<b>Avanzo (+) o Disavanzo (-)</b>		<b>+235.677,64</b>

#### 2012

Riscossioni	(+)	1.953.403,22
Pagamenti	(-)	-2.133.985,09
<b>Differenza</b>	<b>(+)</b>	<b>-180.581,87</b>
Residui attivi	(+)	872.654,55
Residui passivi	(-)	-953.336,56
<b>Differenza</b>		<b>-80.682,01</b>
<b>Avanzo (+) o Disavanzo (-)</b>		<b>-261.263,88</b>

#### 2013

Riscossioni	(+)	1.734.223,75
Pagamenti	(-)	-1.725.502,46
<b>Differenza</b>	<b>(+)</b>	<b>8.721,29</b>
Residui attivi	(+)	702.997,67
Residui passivi	(-)	-758.648,42

<b>Differenza</b>		<b>-55.650,75</b>
<b>Avanzo (+) o Disavanzo (-)</b>		<b>-46.929,46</b>

<b>Risultato di amministrazione di cui:</b>	<b>2009</b>	<b>2010</b>	<b>2011</b>	<b>2012</b>	<b>2013</b>
Vincolato			338.628,51		
Per spese in conto capitale	217.565,60		240.750,00		
Per fondo ammortamento					
Non vincolato	48.088,58	373.361,12	29.073,63	392.440,27	349.531,06
<b>TOTALE</b>	<b>265.654,18</b>	<b>373.361,12</b>	<b>608.452,14</b>	<b>392.440,27</b>	<b>349.531,06</b>

### 3.4. Risultati della gestione: fondo di cassa e risultato di amministrazione.

<b>Descrizione</b>	<b>2009</b>	<b>2010</b>	<b>2011</b>	<b>2012</b>	<b>2013</b>
Fondo cassa al 31/12	817.026,65	821.994,73	554.591,39	537.699,46	408.286,80
Totale residui attivi finali	930.150,22	982.190,65	1.298.265,75	1.306.202,09	1.419.539,51
Totale residui passivi finali	1.481.522,69	1.430.824,26	1.244.405,00	1.451.461,28	1.478.295,25
<b>Risultato di amministrazione</b>	<b>265.654,18</b>	<b>373.361,12</b>	<b>608.452,14</b>	<b>392.440,27</b>	<b>349.531,06</b>
Utilizzo anticipazione di cassa	NO	NO	NO	NO	NO

### 3.5 Utilizzo avanzo di amministrazione:

	<b>2009</b>	<b>2010</b>	<b>2011</b>	<b>2012</b>	<b>2013</b>
Reinvestimento quote accantonate per ammortamento	0,00	0,00	0,00	0,00	0,00
Finanziamento debiti fuori bilancio	0,00	0,00	0,00	0,00	0,00
Salvaguardia equilibri di bilancio	0,00	0,00	0,00	10.393,91	0,00
Spese correnti non ripetitive	0,00	27.000,00	22.750,00	217.040,60	0,00
Spese correnti in sede di assestamento	0,00	0,00	0,00	0,00	55.949,75
Spese di investimento	191.438,71	217.565,60	20.091,19	243.934,40	0,00
Estinzione anticipata di prestiti	0,00	0,00	0,00	0,00	0,00
<b>Totale</b>	<b>191.438,71</b>	<b>244.565,60</b>	<b>42.841,19</b>	<b>471.368,91</b>	<b>55.949,75</b>

#### 4. Analisi anzianità dei residui distinti per anno di provenienza.

<b>Residui attivi al 31/12</b>	<b>2009 e precedenti</b>	<b>2010</b>	<b>2011</b>	<b>2012</b>	<b>Totale residui all'ultimo rendiconto approvato</b>
Titolo 1 Entrate Tributarie	2.420,84	32.219,04	11.888,20	24.816,79	359.124,23
Titolo 2 Trasferimenti da Stato, Regione, ed altri Enti pubblici	6.042,87	0,00	22.717,25	51.489,02	188.221,25
Titolo 3 Entrate Extraurbane	0,00	76.876,87	31.556,18	97.295,56	131.395,12
<b>TOTALE</b>	<b>8.463,71</b>	<b>109.095,91</b>	<b>66.161,63</b>	<b>173.601,37</b>	<b>678.740,60</b>
<b>CONTO CAPITALE</b>					
Titolo 4 Entrate da alienazioni e trasferimenti di capitale	0,00	0,00	60.000,00	20.412,19	0,00
Titolo 5 Entrate da accensioni di prestiti	0,00	0,00	5.474,25	211.839,03	0,00
<b>TOTALE</b>	<b>0,00</b>	<b>0,00</b>	<b>65.474,25</b>	<b>232.251,22</b>	<b>0,00</b>
Titolo 6 Entrate da servizi per conto di terzi	10.842,51	142,25	5.746,00	44.762,99	24.257,07
<b>TOTALE GENERALE</b>	<b>19.306,22</b>	<b>109.238,16</b>	<b>137.381,88</b>	<b>450.615,58</b>	<b>702.997,67</b>

<b>Residui passivi al 31.12</b>	<b>2009 e precedenti</b>	<b>2010</b>	<b>2011</b>	<b>2012</b>	<b>2013</b>
Titolo 1 Spese correnti	2.920,67	37.324,29	54.896,32	160.430,47	701.437,66
Titolo 2 Spese in conto capitale	14.895,84	38.244,20	62.087,42	288.074,13	39.940,00
Titolo 3 Rimborso di prestiti	0,00	0,00	0,00	0,00	0,00
Titolo 4 Spese per servizi per conto di terzi	7.853,38	1.290,00	2.340,31	49.289,80	17.270,86
	<b>25.669,89</b>	<b>76.858,49</b>	<b>119.324,05</b>	<b>497.794,40</b>	<b>758.648,52</b>

#### 4.1. Rapporto tra competenza e residui

	<b>2009</b>	<b>2010</b>	<b>2011</b>	<b>2012</b>	<b>2013</b>
Percentuale tra residui attivi titoli I e III e totale accertamenti entrate titoli I e III	0,22%	10,37%	3,60%	10,45%	39,99%

#### 5. Patto di stabilità interno.

Si indica la posizione dell'ente negli anni del periodo del mandato rispetto agli adempimenti del patto di stabilità interno. Si indica "S" se è stato soggetto al patto; "NS" se non è stato soggetto; "E" se è stato escluso dal patto per disposizioni di legge.

2009	2010	2011	2012	2013
NS	NS	NS	NS	S

**5.1.** L'ente non è risultato inadempiente al patto di stabilità interno.

**5.2.** l'Ente ha rispettato – nel 2013 - il patto di stabilità e quindi non è stato soggetto a sanzioni.

## **6. Indebitamento**

**6.1. Evoluzione indebitamento dell'ente:** Si indicano le entrate derivanti da accensioni di prestiti.

	2009	2010	2011	2012	2013
Residuo debito finale	2.392.732,14	2.570.519,61	2.634.936,19	2.757.498,90	2.602.305,25
Popolazione residente	2.046	2.430	2.395	2.380	2.369
Rapporto tra residuo debito e popolazione residente	1.169,47	1.057,83	1.100,18	1.158,61	1.098,48

**6.2 Rispetto del limite di indebitamento.** Si indica la percentuale di indebitamento sulle entrate correnti di ciascun anno, ai sensi dell'art. 204 del TUOEL:

	2009	2010	2011	2012	2013
Incidenza percentuale attuale degli interessi passivi sulle entrate (art.204 TUEL)	4,42%	4,95%	4,35%	5,15%	4,71%

**7. Conto del patrimonio in sintesi.** Si indicano i dati relativi al primo anno di mandato e all'ultimo ai sensi dell'art 230 del TUOEL.

2008

Attivo	Importo	Passivo	Importo
Immobilizzazione immateriali	4.534,19	Patrimonio netto	8.424.640,31
Immobilizzazioni materiali	10.292.599,27		
Immobilizzazioni finanziarie	392.964,48		
Rimanenze	0,00		
Crediti	798.381,18		
Attività finanziarie non immobilizzate		Conferimenti	193.961,95
Disponibilità liquide	319.408,55	Debiti	3.189.285,41
Ratei e risconti attivi		Ratei e risconti passivi	
<b>Totale</b>	<b>11.807.887,67</b>	<b>Totale</b>	<b>11.807.887,67</b>

## 2009

Attivo	Importo	Passivo	Importo
Immobilizzazione immateriali	10.693,80	Patrimonio netto	8.819.744,63
Immobilizzazioni materiali	10.120.645,06		
Immobilizzazioni finanziarie	392.964,48		
Rimanenze			
Crediti	963.509,22		
Attività finanziarie non immobilizzate		Conferimenti	75.164,57
Disponibilità liquide	817.026,65	Debiti	3.409.930,01
Ratei e risconti attivi		Ratei e risconti passivi	
<b>Totale</b>	<b>12.304.839,21</b>	<b>Totale</b>	<b>12.304.839,21</b>

## 2010

Attivo	Importo	Passivo	Importo
Immobilizzazione immateriali	13.307,04	Patrimonio netto	9.064.083,80
Immobilizzazioni materiali	10.426.340,85		
Immobilizzazioni finanziarie	393.362,00		
Rimanenze			
Crediti	1.012.411,66		
Attività finanziarie non immobilizzate		Conferimenti	107.822,17
Disponibilità liquide	821.994,73	Debiti	3.495.510,31
Ratei e risconti attivi		Ratei e risconti passivi	
<b>Totale</b>	<b>12.667.416,28</b>	<b>Totale</b>	<b>12.667.416,28</b>

## 2011

Attivo	Importo	Passivo	Importo
Immobilizzazione immateriali	13.640,11	Patrimonio netto	9.915.916,30
Immobilizzazioni materiali	10.918.703,85		
Immobilizzazioni finanziarie	393.362,00		
Rimanenze			
Crediti	1.331.598,75		
Attività finanziarie non immobilizzate		Conferimenti	65.202,07
Disponibilità liquide	554.591,39	Debiti	3.230.777,73
Ratei e risconti attivi		Ratei e risconti passivi	
<b>Totale</b>	<b>13.211.896,10</b>	<b>Totale</b>	<b>13.211.896,10</b>

## 2012

Attivo	Importo	Passivo	Importo
Immobilizzazione immateriali	13.573,73	Patrimonio netto	9.757.521,94
Immobilizzazioni materiali	10.967.330,96		
Immobilizzazioni finanziarie	393.362,00		
Rimanenze			
Crediti	1.342.208,96		
Attività finanziarie non immobilizzate		Conferimenti	80.412,19
Disponibilità liquide	537.699,46	Debiti	3.416.240,98
Ratei e risconti attivi		Ratei e risconti passivi	
<b>Totale</b>	<b>13.254.175,11</b>	<b>Totale</b>	<b>13.254.175,11</b>

## 7.1. Riconoscimento debiti fuori bilancio.

### Quadro 10 e 10-bis del certificato al conto consecutivo.

Non esistono debiti fuori bilancio ancora da riconoscere.

## 8. Spesa per il personale.

### 8.1. Andamento della spesa del personale durante il periodo del mandato:

	2009	2010	2011	2012	2013
Importo limite di spesa (art. 1, c.557 e 562 della L.296/2006)*	596.354,00	606.038,22	625.359,79	561.696,72	605.558,99
Importo spesa personale calcolata ai sensi dell'art. 1, c. 557 e 562 della L.269/2006	625.359,79	561.696,72	605.558,99	521.617,67	520.511,24
Rispetto del limite	NO	SI	SI	SI	SI
Incidenza delle spese di personale sulle spese correnti	33,07%	29,77%	28,73%	24,84%	25,31%

\* linee guida al rendiconto della Corte dei Conti.

### 8.2. Spesa pro-capite:

	2009	2010	2011	2012	2013
Spesa personale*	660.101,45	601.641,47	643.636,70	633.375,13	556.115,97
Abitanti	2.406	2.430	2.395	2.380	2.369
<b>Spesa personale/abitanti</b>	<b>274,36</b>	<b>247,59</b>	<b>268,74</b>	<b>266,12</b>	<b>234,75</b>

\*Spesa del personale da considerare: intervento 01 + Intervento 03 + IRAP

### 8.3. Rapporto abitanti.

	2009	2010	2011	2012	2013
Abitanti	2.406	2.430	2.395	2.380	2.369
Dipendenti	13	13	13	13	13
<b>Abitanti/Dipendenti</b>	<b>185,08</b>	<b>186,92</b>	<b>184,23</b>	<b>183,08</b>	<b>182,23</b>

**8.4 Si indica se nel periodo considerato per i rapporti di lavoro flessibile instaurati dall'amministrazione sono stati rispettati i limiti di spesa previsti dalla normativa vigente.**

Si è ricorso al lavoro flessibile negli anni 2009-2010-2011-2012-2013 nelle seguenti forme:

Lavoro a tempo determinato;  
Somministrazione di lavoro temporaneo;  
Lavoratori socialmente utili;

Si da atto che per le forme sopra esposte sono stati rispettati i limiti di spesa previsti dalla normativa vigente.

**8.5. Si indica la spesa sostenuta nel periodo di riferimento della relazione per tali tipologie contrattuali rispetto all'anno di riferimento indicato dalla legge.**

2009

<b>TIPOLOGIA</b>	<b>IMPORTO</b>	<b>LEGGE DI RIFERIMENTO</b>
Tempo determinato	13.763,58	Art. 13 C. 16 bis Lett. B.1 L.R. 24/2009
Tempo determinato	20.487,57	Art. 13 C. 16 Lett. B 5 bis L.R. 24/2009
Somministrazione lavoro temporaneo	8.128,89	Art. 13 C. 16 Lett. B 7 L.R. 24/2009

2010

<b>TIPOLOGIA</b>	<b>IMPORTO</b>	<b>LEGGE DI RIFERIMENTO</b>
Tempo determinato	8.045,97	Art. 13 C. 16 bis Lett. B.1 L.R. 24/2009
Somministrazione lavoro temporaneo	9.829,68	Art. 13 C. 16 Lett. B 7 L.R. 24/2009
Lavoratori Socialmente Utili	21.775,53	Art. 24 L.R. n. 11 del 04/06/2009

2011

<b>TIPOLOGIA</b>	<b>IMPORTO</b>	<b>LEGGE DI RIFERIMENTO</b>
Somministrazione lavoro temporaneo	18.971,41	Art. 13 C. 16 Lett. B 7 L.R. 24/2009
Lavoratori Socialmente Utili	19.393,58	Art. 24 L.R. n. 11 del 04/06/2009

2012

<b>TIPOLOGIA</b>	<b>IMPORTO</b>	<b>LEGGE DI RIFERIMENTO</b>
Tempo determinato	28.417,50	Art. 13 C. 16 Lett. B 7 L.R. 24/2009
Somministrazione lavoro temporaneo	433,33	Art. 13 C. 16 Lett. B 7 L.R. 24/2009
Lavoratori Socialmente Utili	13.769,52	Art. 24 L.R. n. 11 del 04/06/2009

2013

<b>TIPOLOGIA</b>	<b>IMPORTO</b>	<b>LEGGE DI RIFERIMENTO</b>
Lavoratori Socialmente Utili	19.762,29	Art. 24 L.R. n. 11 del 04/06/2009

N.B. Gli importi relativi ai lavoratori socialmente utili sono al lordo del contributo Regionale

**8.6.** Come già indicato al punto 3.1.3 parte II, quest'amministrazione non detiene società partecipate non quotate. Per cui non si pone l'onere della verifica dei limiti assunzionali rispetto alle stesse.

**8.7. Fondo risorse decentrate.**

Si indica se l'ente ha provveduto a ridurre la consistenza del fondo delle risorse per la contrattazione decentrata:

	<b>2009</b>	<b>2010</b>	<b>2011</b>	<b>2012</b>	<b>2013</b>
Fondo risorse decentrate	37.218,49	39.386,00	36.674,27	33.333,74	33.333,74

**8.8** L'ente non ha adottato provvedimenti ai sensi dell'art 6-bis del D.Lgs 165/2001 e dell'art 3, comma 30 della legge 244/2007 perché non sussistono i presupposti.

#### **PARTE IV**

#### **RILIEVI DEGLI ORGANISMI ESTERNI DI CONTROLLO.**

##### **1. Rilievi della Corte dei Conti.**

-Attività di controllo: l'ente non è stato oggetto di deliberazioni, pareri, relazioni, sentenze in relazione ai rilievi effettuati per gravi irregolarità contabili in seguito ai controlli di cui ai commi 166-168 dell'art. 1 della Legge 266/2005.

-Attività giurisdizionale: l'ente non è stato oggetto di condanna ad un facere o a pagamenti nei confronti di terzi

##### **2. Rilievi dell'Organo di revisione.**

L'ente non è stato oggetto di rilievi e di gravi irregolarità contabili.

**3. Azioni intraprese per contere la spesa:** l'amministrazione nel corso del mandato ha indirizzato gli uffici ed in particolare i titolari di P.O. ad una gestione rigorosa ed oculata dei capitoli di spesa agli stessi affidati.

#### **PARTE V**

#### **ORGANISMI CONTROLLATI.**

L'Ente non detiene partecipazioni di controllo in nessun Ente.

##### **1.4 Esternalizzazioni:**

<b>ANNO</b>	<b>Forma giuridica Tipologia azienda o società</b>	<b>Campo di attività</b>	<b>Fatturato registrato o valore della produzione (€)</b>	<b>Percentuale di partecipazione o di capitale di dotazione</b>	<b>Patrimonio netto azienda o società (€)</b>	<b>Risultato di esercizio positivo o negativo (€)</b>
2009	CONSORZIO	38.11.00	6.241.233,62	6,25%	8.649.280,99	4.246,73
2010	CONSORZIO	38.11.00	6.927.631,10	6,25%	8.292.556,94	7.808,79
2011	CONSORZIO	38.11.00	8.485.979,17	6,25%	7.953.056,38	67.863,43
2012	CONSORZIO	38.11.00	3.085.573,46	6,25%	7.605.880,09	60.187,76



L'Ente inoltre detiene la partecipazione anche nelle società sotto elencate:

<b>Società Partecipata</b>	<b>% Partecipazione</b>
CAFC	1,20
Parco Agro-Alimentare di San Daniele s.c.a.r.l. - A.S.D.I.	3,50
Friulienergie srl	0,77
Autorità d'ambito ATO Centrale del Friuli	0,490248
AMGA - Azienda Multiservizi SPA	0,001
Fine mandato	
<b>Società Partecipata</b>	<b>% Partecipazione</b>
CAFC	1,07
Parco Agro-Alimentare di San Daniele s.c.a.r.l. - A.S.D.I.	3,50
Friulienergie srl	0,77
Autorità d'ambito ATO Centrale del Friuli	0,490248
AMGA - Azienda Multiservizi SPA	0,001

**1.5 Provvedimenti adottati per la cessione a terzi di società o partecipazioni in società aventi per oggetto attività di produzione di beni e servizi non strettamente necessarie per il proseguimento delle proprie finalità istituzionali (atr. 3, commi 27, 28 e 29 legge 24 dicembre 2007, n. 244): (ove presenti)**

<b>Denominazione</b>	<b>Oggetto</b>
DELIDERA DI CONSIGLIO COMUNALE N. 51 DEL 25/11/2010	Art. 3 comma 28 l. 24.12.2007 n. 244. Accertamento presupposti per il mantenimento delle partecipazioni.
DELIDERA DI CONSIGLIO COMUNALE N. 32 DEL 20/06/2011	Esame piano industriale e valutazione di massima A&T 2000 S.p.A. e del ramo rifiuti della Comunità Collinare del Friuli, nonché della bozza di convenzione fra A&T 2000 S.p.a./Consorzio Comunità Collinare del Friuli finalizzata al conferimento di ramo d'azienda e acquisizione azioni.
DELIDERA DI CONSIGLIO COMUNALE N. 48 DEL 29/11/2012	Art. 14, comma 32 del D.L. 78/2010 – Uscita del Comune di Dignano dalla Società Parco Agro-Alimentare di San Daniele Società Consortile a Responsabilità limitata.
DELIDERA DI GIUNTA COMUNALE N. 78 DEL 08/07/2013	Ciclo dei rifiuti – Approvazione del contratto di servizio tra la Comunità Collinare del Friuli, il Comune di Dignano e A&T 2000 S.p.A. Approvazione della carta dei servizi.
DELIBERA DI CONSIGLIO COMUNALE N. 12 DEL 22/07/2013	Integrazione in CAFC S.p.A. del ramo servizio idrico integrato città di Udine in capo ad AMGA S.p.A. – incorporazione in CAFC S.p.A. di FRIULENERGIE S.R.L. – determinazioni.

Tale è la relazione di fine mandato del Comune di Dignano (UD) che verrà pubblicata sul sito web del Comune e sarà trasmessa agli organi competenti a cura del Segretario Comunale/Responsabile del Servizio Finanziario.

Lì 24 febbraio 2014

Il Sindaco  
(Giambattista TURRIDANO)

---

COMUNE DI DIGNANO

Provincia di Udine

CERTIFICAZIONE DEL REVISORE DEI CONTI SULLA  
RELAZIONE DI FINE MANDATO 2009-2014 DEL SINDACO DEL  
COMUNE DI DIGNANO,  
SIG. P.A. GIAMBATTISTA TURRIDANO

**PREMESSO**

- Che ai sensi dell'art. 4 del D.Lgs. 149/2011, modificato e integrato dall'art. 1 *bis* comma 2 D.L. 174/2012 convertito con modificazioni nella legge n. 213/2012, le province e i comuni sono tenuti a redigere una relazione di fine mandato per garantire il coordinamento della Finanza Pubblica, il rispetto dell'unità economica e giuridica della Repubblica, il principio della trasparenza e delle decisioni dell'entrata e della spesa, il Sindaco del Comune di Dignano ha riassunto nella Relazione le principali attività amministrative svolte con specifico riferimento ai punti indicati nella normativa sopra riportata;
- Che il Revisore dei Conti ha ricevuto la relazione di fine mandato 2009-2014, sottoscritta il 24 febbraio 2014 dal Sindaco del Comune di Dignano, redatta dal Segretario Comunale/Responsabile del Servizio Finanziario dell'Ente;
- Che il Revisore dei conti ha esaminato la relazione di fine mandato contenente la descrizione delle principali attività normative ed amministrative svolte durante il mandato, come indicato dal comma 4 dell'art. 4 del D.Lgs. 149/2011 con specifico riferimento a:
  - a) Sistema ed esistenza dei controlli interni;
  - b) Eventuali rilievi della Corte dei conti;
  - c) Azioni intraprese per il rispetto dei saldi di finanza pubblica programmati e stato del percorso di convergenza verso i fabbisogni standard;
  - d) Situazione finanziaria e patrimoniale;
  - e) Analisi ed azioni intraprese per contenere la spesa;

- f) Quantificazione della misura dell'indebitamento comunale.
- Che ha verificato i dati riesportati nella relazione e i dati finanziari – economici – patrimoniali indicati nei consuntivi 2009 – 2012 e nel bilancio 2013 assestato, documenti approvati dal Consiglio Comunale;

### **CERTIFICA**

La corrispondenza tra quanto riportato nella relazione e i dati finanziari – economici – patrimoniali indicati nei consuntivi 2009 – 2012 e nel bilancio 2013 assestato come approvati dal Consiglio Comunale

### **RICORDA**

Che la relazione di fine mandato deve essere pubblicata sul sito istituzionale dell'Ente e che deve essere trasmessa alla competente Sezione regionale di controllo della Corte dei Conti.

Dignano, 28 febbraio 2014

**IL REVISORE DEI CONTI**  
*Dott.ssa Monia Pividori*